

REPORT



DEMOGRAFIA

Sposarsi nelle Marche – Anno 2021

1 2 3 4 5 6 7 8 9 10 11 12 13 **14** 15

SPOSARSI NELLE MARCHE

I matrimoni celebrati nelle Marche sono stati 3.819 nel 2021 (corrispondente a 2,6 matrimoni ogni mille abitanti) e 4.290 nel 2022. Nel 2000 i matrimoni celebrati erano stati 6.599 corrispondente a 4,5 matrimoni ogni mille abitanti.

Dopo la brusca diminuzione dei matrimoni nel 2020 a causa della pandemia, nel 2021 e nel 2022 si rileva l'aumento di tali celebrazioni.

Matrimoni totali - Regione Marche- Anni 2000-2022

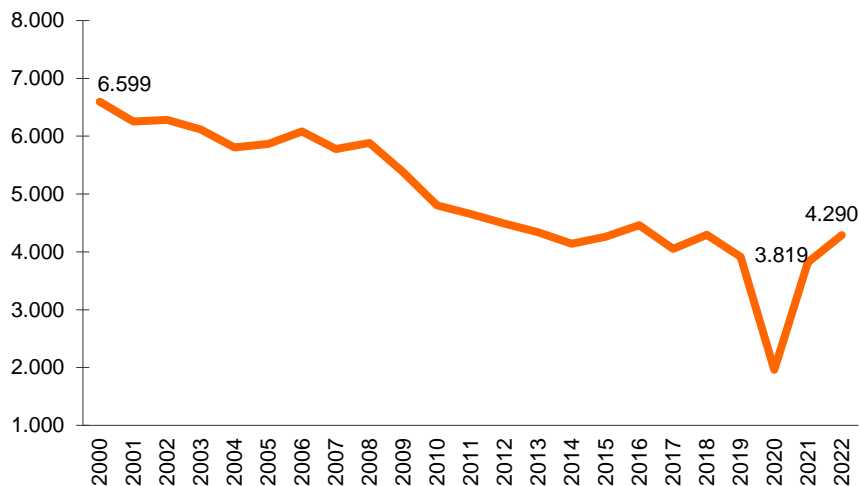

Matrimoni totali per provincia Anno 2021, valori assoluti

| Provincia | Valori assoluti | Per 1000 abitanti |
|---------------|-----------------|-------------------|
| Pesaro Urbino | 867 | 2,5 |
| Ancona | 1108 | 2,4 |
| Macerata | 855 | 2,8 |
| Ascoli Piceno | 591 | 2,9 |
| Fermo | 398 | 2,4 |
| Marche | 3.819 | 2,6 |

Matrimoni per tipo di comune (distribuzione %)- Marche -Anno 2021

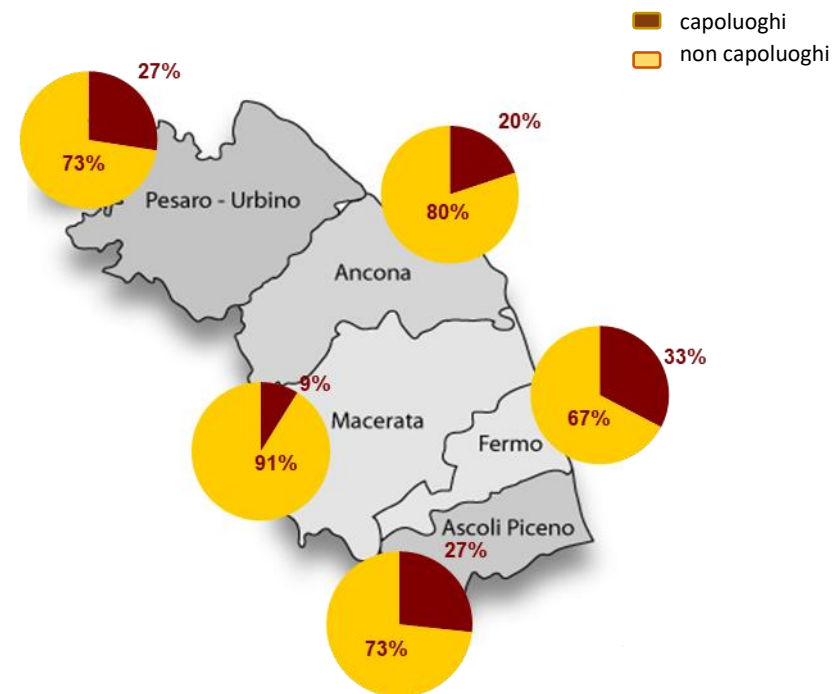

Durante il 2021, nella provincia di Fermo si rileva la maggior percentuale di matrimoni celebrati nel capoluogo di provincia (33%), mentre nella provincia di Macerata i matrimoni celebrati nel capoluogo rappresentano solo il 9%.

Negli ultimi anni si rileva l'aumento della quota dei matrimoni celebrati con rito civile, spiegabile in parte con il crescente numero di sposi stranieri o di seconde nozze. L'incidenza dei matrimoni celebrati con rito civile è pari al 54,6% del 2021, valore simile a quello pre-pandemia.

Matrimoni per tipologia di rito - distribuzione percentuale -Regione Marche- Anni 1996-2021

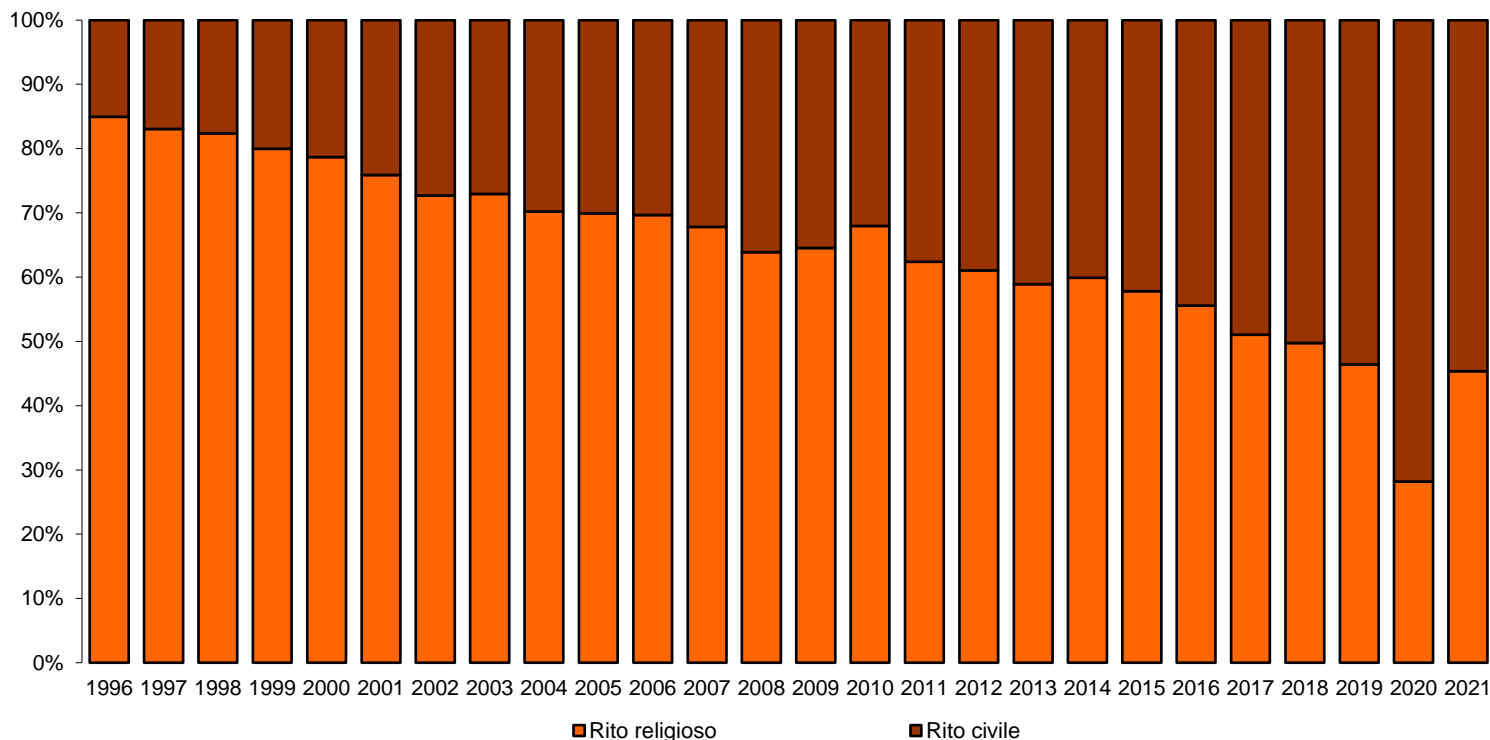

A livello provinciale, le province marchigiane con la minor quota di matrimoni religiosi sul totale dei matrimoni celebrati risultano la provincia di Pesaro-Urbino e quella di Ancona: di fatto in tali province la quota delle unioni con rito civile nel 2021 supera il 60%.

La provincia dove maggiormente si è scelto il rito religioso è quella di Macerata con un'incidenza del 53,3%.

Matrimoni per tipo di comune, rito e provincia - Regione Marche Anno 2021

| Province | Capoluoghi | | Altri Comuni | | Totale Comuni | |
|---------------|--------------|--------------|--------------|--------------|---------------|--------------|
| | Religiosi | Civili | Religiosi | Civili | Religiosi | Civili |
| Pesaro Urbino | 39,9% | 60,1% | 39,6% | 60,4% | 39,7% | 60,3% |
| Ancona | 33,6% | 66,4% | 41,3% | 58,7% | 39,8% | 60,2% |
| Macerata | 39,5% | 60,5% | 54,7% | 45,3% | 53,3% | 46,7% |
| Ascoli Piceno | 53,8% | 46,2% | 47,1% | 52,9% | 48,9% | 51,1% |
| Fermo | 60,8% | 39,2% | 46,3% | 53,7% | 51,0% | 49,0% |
| Marche | 44,2% | 55,8% | 45,7% | 54,3% | 45,4% | 54,6% |

I matrimoni tra celibi e nubili costituiscono da sempre la quota più rilevante del totale delle celebrazioni. La tendenza delle coppie a sancire la prima unione con il vincolo del matrimonio si rileva attraverso il calcolo dei tassi di primo-nuzialità, che consentono di rapportare i primi matrimoni alla popolazione maschile e femminile: nel 2021 sono stati celebrati nel territorio marchigiano 347 primi matrimoni per 1.000 uomini e 392 per 1.000 donne.

Indice di primo nuzialità (16-49 anni) per sesso (per mille) - Marche- Anni 2000-2021

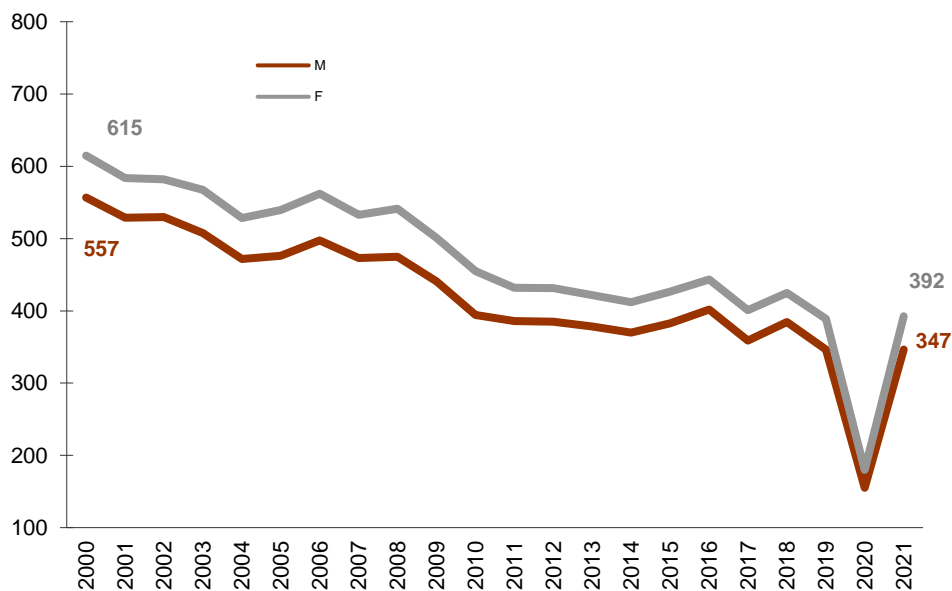

Negli ultimi anni la primo-nuzialità è andata diminuendo: nel 2000 i primi matrimoni erano stati 557 ogni 1000 uomini e 615 ogni 1000 donne. L'effetto della pandemia è stato inoltre una ulteriore accentuazione del rinvio delle prime nozze nel 2020, per poi registrare un aumento nell'anno successivo.

La prima unione risulta sempre abbastanza posticipata: nel 2021 l'età media al primo matrimonio è 36,5 anni per gli uomini e 33,4 anni per le donne; nel 2000 gli sposi al primo matrimonio avevano in media 31,7 anni e le spose al primo matrimonio 28,7 anni.

Età media degli sposi al 1° matrimonio - Marche- Anni 2000-2021

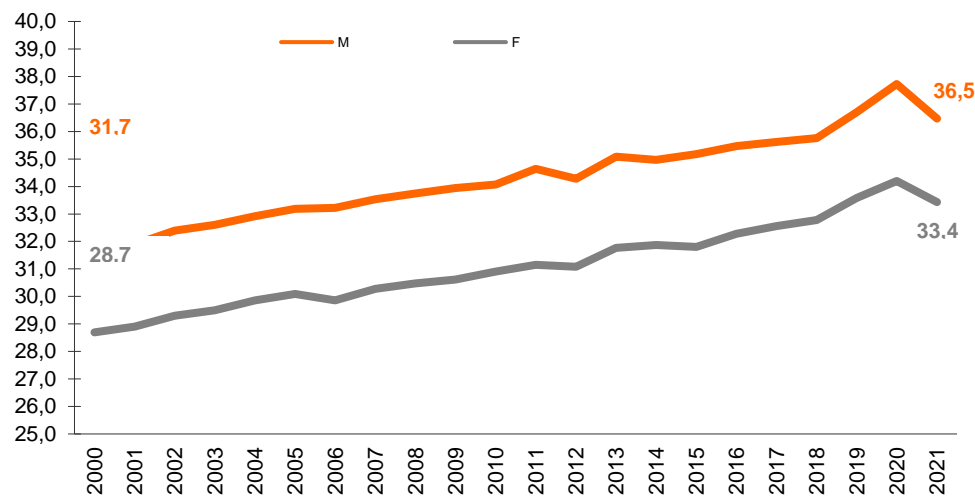

MATRIMONI CON ALMENO UNO SPOSO STRANIERO

Nel 2021 sono state celebrate 636 nozze con almeno uno sposo straniero, per un valore percentuale pari al 16,7% di tutti i matrimoni celebrati, quota inferiore a quanto registrato l'anno precedente.

Matrimoni con almeno uno sposo straniero - Regione Marche Anni 2000- 2021

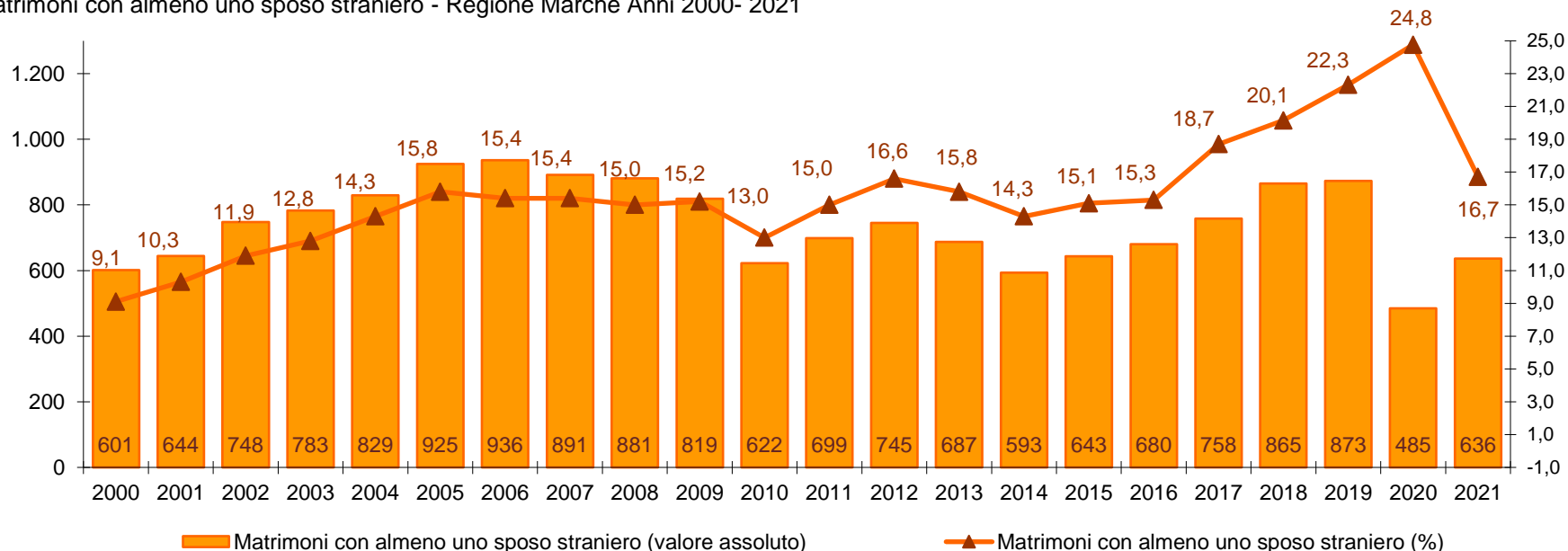

Matrimoni per tipologia di coppia e provincia - Regione Marche Anno 2021

| | sposi entrambi italiani | sposo italiano e sposa straniera | sposo straniero e sposa italiana | sposi entrambi stranieri | Totale |
|-----------------|-------------------------|----------------------------------|----------------------------------|--------------------------|--------------|
| Pesaro e Urbino | 708 | 94 | 23 | 42 | 867 |
| Ancona | 918 | 108 | 28 | 54 | 1108 |
| Macerata | 719 | 88 | 22 | 26 | 855 |
| Ascoli Piceno | 506 | 57 | 12 | 16 | 591 |
| Fermo | 332 | 39 | 4 | 23 | 398 |
| Marche | 3.183 | 386 | 89 | 161 | 3.819 |

La parte più rilevante dei matrimoni con almeno uno sposo straniero consiste nei matrimoni misti, composti da un italiano e una straniera o viceversa: tale tipologia rappresenta quasi il 75% dei matrimoni con almeno uno straniero ed oltre il 12% dei matrimoni complessivi.

I matrimoni con entrambi gli sposi di cittadinanza straniera rappresentano il 4,2% di tutti i matrimoni celebrati nelle Marche nel 2021 (pari a 161 celebrazioni).

REGIONE MARCHE

Settore Controllo di gestione e Sistemi statistici

Dirigente: Dott.ssa Stefania Ambrosini

Via Gentile da Fabriano, 2/4 - 60125 ANCONA

Tel. 071-806.4470 Fax 071-806.4480

e-mail: settore.controllogestionesis@regione.marche.it

<http://statistica.regionemarche.it>

Elaborazioni statistiche: Dott.ssa Federica Blandina

e-mail: federica.blandina@regione.marche.it
